（第二版）（原稿配信）（明治卅一年五月九日第三種郵便物認可）昭和十一年一月二十九日 日曜 日日新報（火曜日）第一万二千五百十號 A（一）

臺灣新民報 夕刊 一月二十八日
夕刊定価壹部金貳錢
臺北市榮町四丁目參拾貳番地 臺北支局
臺北市榮町四丁目參拾貳番地 臺北支局
臺北市榮町四丁目參拾貳番地 臺北支局

李王垠殿下には高雄に向はせらる

馬公御視察を終へさせらる

【馬公二十八日發電】馬公に一夜を明かされた李王垠殿下には昨日御多忙なる御勞れの色に拭し給らず朝かの御散歩にも拘らず朝かの御散歩にも拘らず朝かの御散歩にも拘

親鸞聖人

（109）

吉川英治 作

山村耕花 畫

去來篇

大和路へ（六）

無學さへ知れはよいやうなもの、やはり觀覺は一日でも食ひたいと思つた。僧正は、その醜いのを見て、明日の朝でも寺の者に案内させるから、久しぶりに訪ねて行つたがよからうと云つた。

「まあ、今宵は、觀覺を解いて、ゆるりと休んだがよい」

「ありがたう存じます。」

觀覺には、還俗して、風呂所で湯沸かしを終へた後、牲經所と共に、堂の隅を與へられてゐた。

すると、それへ、僧正のお言葉が來て、

「たゞ今、僧正のお居間へ、おひきあはせ申したい客人がお見えになりましたから、もいちど、お越しくだされるやうにとの仰せでござる」

と、告げた。

「御房を、無にせぬやうに、勤むつもりでございます」

「いちど、月輪の庵の方へも、遊びに出向いて賜れ」

「ありがたう存じます」

「若くて、求法に執心な者も、多勢居るから、いちど、觀覺御房の智識談の聞役でもしてもらひたいものぢや。——この身も、老いておきたいし」

と、僧正は云つた。

それから、僧正が、自慢の煮麺の緑茶を煮たり、一、二首の和歌を作つて、間もなく、觀覺は、客人をつれて、待たせてある牛車に乗つて歸つた。

松竹の呼物
科學映畫完成

松竹ニュース部内の文化部が製作を發表した科學映畫、スクリーングラフは、大阪方で撮影を行つてゐたが、愈々左の如く三篇が茲に完成した

△昆蟲寫眞（海底動物の標本、蟲類、魚類の生存競爭等を撮影、△人體寫眞（微細物顯寫等小牧醫學博士指導にて完成△全體寫眞（文化の神、建築の出來る迄

コ社に入つたハーヴェイの第一回作決定

リリアン・ハーヴェイのコロムビア入社第一回作品はプラドレイ・キング原作の喜劇とメロドラマ「二度は純七」と決定、監督は「戀の一夜」をものした音樂家で監督のビクター・シャーチンガー、相手役はチェリオ・カルミナチである

PCLの陽春六大作

PCLでは配給部を設けて新春早々活躍を開始し「續の泥棒」「坊つちやん」「乙女ごころ三人姉妹」を順次封切するが更に當春へかけて左記六大作品提供が決つた

林美雄子作、木村荘十二監督、東川路柳江主演「放浪記」（佐伯孝夫原作）二台作品「愛と接吻のやうに」（久米正雄作「巣ちの唄」井鍋淳作「すみれ娘」サトウ・ハチロー作「二色版ルヂイング」

源之助の名跡を
千代麿が襲名
紀の國家に一陽來復

昨年の歳暮は中軍歌舞伎の見込みなく、仁左衛門、梅幸の二大俳優相次いで逝き、關西の大立者關活郎父重吉の歿年を越し、昭和十年を迎へたが、同年幕にある田舎の太夫連、村藏の助は坐者を慶ぶ元氣なるも本年は藝の字の節を重ね御慶中での長老株にて、長女榮乃孃があるのみで未だ後繼者なく、一抹の淋しさがあるので五代目源之助の名跡を繼ぐ將來有望の女形を物色してゐたが、此程松竹重役木村錦花氏の合意片岡千代麿に目をつけ、父君の歸化氏に懇望し同氏も諾んで承諾したので、好き機會に五代目源之助は千代麿が襲名することに決し、源之助は俳名を高麗屋を名乘るべく、先頃海の端の某旅亭にその内祝の宴を催したが、一陽來復と共に田舎の紀の國家では喜びを重ねてゐる

邦樂二月新譜

コロンビアもの

藤根目子の「ドリゴのセレナーデ」とリーブレヒトの「スパニッシュ・ダンス」が珠玉篇。流行歌では松原操の「ヒュッテの一夜」と松平晃の「銀座に夢を託す風なれど」が光つてゐる

俚諺

募者、句數無制限、何人も投書し得、宛名は本欄係

△歌留多取り野球と後を引について遊びつくせぬ松の内　華堂

△憂き食卓も自由放埒けて今年や今年の陽が照らす　一笑

△流れ流れて南の端に今日もさびしい子守唄　正德

△ひばり鳴く朝日と日本の國に世界中の一等　田代博、甘里孤劍、鳳田英石、田中若竹、稲地友、吉永竹太郎、一色西東子人、六平若童、西野義男、菊田沈雪、阪東枝、猪太琢義、田中治吉、三浦金太、紫雪、四等子劍一、金田荘石、川副裕

臺日聯珠

白四段勝　白金二止解

◇配點＝單十五點十四

宮城城月案鈴木上武調

第一案「いに打ちおろす又は「り」にて四二若くはぬるの順にて四四ゆる四張にて五騎となる

第二案「ろに打ち」をにて四…又は「ぬる」の順にて四々

第三案「はに引きおろにて四三又は「ぬる」の順にて四々

第四案「はに打ちおろす又は「ろ」にて四三若くは「るわ」の順にて四々

第五案「はに打ちおろす又はにて四三若くはろかにて四々

第六案「へと打ちおろすにて四三又はそれにに止めるみたいとなるに止めるみたいとなるに止めるみたいとなる

昭和十年一月二十九日　臺灣日日新報　第一萬二千五百十號（第三種郵便物認可）

李王垠殿下御巡視
由高雄望馬公啓駕

李王垠殿下。去十七日午前七時。發高雄御泊所。安抵新濱棧橋附近。乘汽艇統山丸。受西澤州知事堀田交通局總長。鈴木海軍無電所長。沼川憲兵隊長多數官民奉迓。抵驅逐艦夕風。同七時二十五分放錨向馬公。

駕抵馬公
官民多數出迎

二十七日馬公電。稱李王殿下御乘艦夕風。有後田李王職長官。杵村。金兩御附武官。寺內軍司令官石垣警務局長等區從。同日午後一時半。入馬公港。有大野要港部司令官。高屋要塞司令官。大磐艦長。三浦艦長等。官舍玄關前。設歡迎所。台灣諸物產。在玄關前。陳設生蕃臨時物產所。課長外二十名。列立拜謁。同三時半出發。沿海岸道路。抵要塞司令部。由高屋司令官。說明軍狀。次台臨西砲兵大隊。聽取橫井大隊長說明軍狀後。一巡營內。五時頃還歸御泊所云

新艦巡航
旗艦出雲
昨小雨入港

第二艦隊旗艦出雲。去二十七日午後四時半。入基隆港。同五時駐留于第四岸壁。臺北酒井海軍武官。松本道路港灣課長。石井地方課長。基隆市中島要塞司令官。桑原市尹。林憲兵分隊長。梅田港務官。桐林醫官。日岡築港技師等。到艦訪百武司令長官敘禮。少休後。退出。而百武司令長官。偕幕僚上陸臨公會堂之基隆市主催准士官以上歡迎會。又與三十日入港球場。交代變更旗艦。同三十一日午後四時出港歸佐世保。修理艦體。按四月赴上海。加入警戰隊云。

大甲協議會

訓報大甲。郡大甲街第二十一回協議會。去二十四日午前九時。於役場會議室。監督官滿窟郡守。為羽生務課長街庄主任等列席。梁田街長。就議長席後。報告昭和九年度。市區改正過去工作。及昭和十年度當街諸設施要。預算問題所關。後移入第一號議案。昭和十年度大甲街庄一般會計歲入歲出總額。金二萬一千五百十圓。內歲入經常部。財產收入。使用料。手數料。國庫補助金。雜收入。歲入臨時部。國庫補助金。雜收入。繰入金。歲出經常部。役場費。土木費。教育費。勸業費。衛生費。雜支出。歲出臨時部。土木費。教育費。勸業費。衛生費。雜支出。等。悉照原案可決。

臺北市協議會（最終日）
可決附帶決議案

臺北市協議會第三日。午前十時開會。出席者二十七名。議長坂心信用購買販賣利用組合長。代理。議員。書記

昭和十年一月二十九日　（火曜日）　第一万二千五百十號　A　（一）
（明治四十一年一月九日第三種郵便物認可）（明治四十一年五月一日第一種郵便物認可）
臺灣日日新報
日刊　本社　臺北市表町二丁目一番地　電話　本社　一八一番　一八二番　一八三番　一八四番　一八五番
日本　一年　十二圓　一箇月　一圓
共　一年　十五圓　一箇月　一圓二十錢
外地　一年　十八圓　一箇月　一圓五十錢
廣告料　別表
若し配達に異狀ある場合は直ちに本社營業部へ御申出で下さい

第一生命が百萬圓を結核對策に

□結核に因りて亡滅せる民族尠なからず、結核は亡國病なり。

□結核は、概ね青壯年者を襲ふ之に因つて國民の保健と、各人の經濟を打撃すること頗る莫大なるものあり。

□今や日本は「結核名所」の汚名を受く。現に十五歳より四十歳迄の死亡者中その四割は結核に因る死亡なり。

□昭和七年中の結核に因る死亡者約十二万人、一日三百三十人其慘害の酷烈なる、眞に人をして面を掩はしむるものあり。

□乍然、結核は早期治療に由つて必ず快癒するものなり否通例七八歳以上殆んど結核を感染し而も其多くは自然に治癒す。

□怖るべき結核も當初、適正の途を以てせば必ず快癒し得るものなり。茲に於て當社は結核對策事業に上記金額を寄附し微力を致さんとす。敢て加入者各位と江湖の御諒解共鳴を乞ふ。

東京市 京橋 第一相互館
第一生命保險相互會社
電話京橋 三一八一番 三一八二番 三一八三番 三一八四番 三一八五番

保健相談無料
日外務省之招聘ニ應ジ來朝セラルル希望者履歴書ヲ送付アレ

人材を採す座談會

一九三五年の危機を迎へて新興日本は凡ゆる分野に於て有爲なる人材を要望して居る！有爲なる人材を總動員して各方面に亙つて第一線の人物をチャーナリストを網羅して各方面に渉つて第一線にピックアップす！

隨筆
生活にもつかぬ話　松村生年
流行定まらず　西村太吉
愚者の評價　宮河山漫
小指の花（繪と隨筆）　平塚俊一
古本と知己（繪と隨筆）　辻潤
珍らしい人の訪問　東茂木惣兵衛
ハイネの生家を訪ねて　小岡田謙一
老妓禮讃　矢川徳光
顏の大きい女　日部一郎
南洋の移民　内藤伊太郎
人生は夢　小林和作
梅干と砂糖　岡田三郎
梅干と張形　小林萬吾
白晝の移動　松村一
人生の眼　西村眞琴
日本樂器漫談　田邊尚雄
猥談（座談會）　城南隱士
猪料理と謙次郎　木下謙次郎
話の屑籠　菊池寛
思ひ出るまゝ　徳田秋聲
寒入りの前後　内ヶ崎作三郎

俳句　荻原井泉水　青木月斗

あうとどあ實話
スキイ術　弘木丘太
チエーン・ギャング　松本泰
ピットケイン嶋奇譚　荒畑寒村

時評
白奴隷の國　社會時評　長谷川如是閑
帝人事件の報道戰　新聞月評　有樂町人
協會鳴らす躍進喇叭　ラヂオ月評　B.B.S.

政界夜話
震の前夜　城南隱士

文藝春秋　四月號　40セン

森田久　第二の眞理の春事件として其の摘發暴露に全力を傾けた元時事新報幹部としての感慨や如何？
ごまを見ろ！座談會

創作
圓形四ツ辻　中河與一
富士はおまけ　岸田國士
ほゝけの花　相原菊
文學ザックバラン　佐藤春夫

文藝時評
茂木の出世論　文・石井増金
人事件是非　工・日魯の堤
殺し事件の帝　人・西園寺
人の裏面　公・日魯の大
裏の裏　金・石井増金

新版 貞操問答

文藝春秋

日本が危い

池崎忠孝　何故日本が危いか
男性への爆彈　山川菊榮
森田たま　河崎なつ　岡田八千代
虐げられた女性の立場を取て世に問ふ

其の他興味ある讀物

東京市麹町區丸ノ内　文藝春秋社　振替東京一七一番　電話丸ノ内（二）六〇二番

新日本教育叢書

非常時日本の建設
—農村問題と教育—

東郷實著　四六判五〇〇頁　定價一圓五十錢　送料十二錢

歴史的文化的考察に基いて文教の使命を闡明し、教育家はもとより一般社會人の必讀書たる所以を説いた好著。

兒童百科大辭典

第十六回歴史篇　事件・人物・年代・地理・風俗・制度・文藝・美術・宗教・科學・發明・發見・産業・經濟・交通・通信・軍事・外交・教育・學藝・遺物・遺蹟・傳説・童謡・童話・遊戯・玩具・其他

全三〇巻　豫約出版　特價四圓　内容見本進呈

玉川學園出版部　東京府北多摩郡・東京市芝區

神日本の建設
—農村問題と教育—

新日本教育叢書

東郷實著　四六判五〇〇頁　定價一圓五十錢　送料十二錢

歴史的文化的考察に基いて文教の使命を闡明し、教育家はもとより一般社會人の必讀書たる所以を説いた好著。

玉川學園出版部　東京府北多摩郡・東京市芝區

ぢ痔出血に オセロ痔滅膏（痔坐藥もあり）

日本のインキを代表する
アテナインキ
丸善墨汁
最上の商品を廉下した發賣

いさ下め求おで四見文の吉品

御園クリーム

これ一つあれば
肌は若さを保ちます
香りは高くつけ心地よく
肌の潤みへさらりと消えて
健やかな美しさに
陽春はまうあなたのもの

第貳拾九期積金公告

臺北市街圖
發行所 臺灣日日新報社

臺北市表町二丁目一番地　電話本社一八一番

臺灣總督府法院書記　堀田北五
二六儀俊次
西氣加療中ノ處本日午前九時四十五分死去候間此段謹告申上候
明治四十年十月二十八日　堀田繁
同　正隆
同　勝穂
同　喜四郎
同　喜代次
伴野
江上
木三千男
勝浦新次

臺灣總督府法院書記　堀田北五
二六儀俊次
西氣加療中ノ處本日午前九時四十五分死去候間此段謹告申上候
明治四十年十月二十八日　堀田繁
同　正隆
同　勝穂
同　喜四郎
同　喜代次
伴野
江上
木三千男
勝浦新次

臺灣總督府法院書記　堀田北五
二六儀俊次
西氣加療中ノ處本日午前九時四十五分死去候間此段謹告申上候
明治四十年十月二十八日　堀田繁
同　正隆
同　勝穂
同　喜四郎
同　喜代次
伴野
江上
木三千男
勝浦新次

臺灣總督府法院書記　堀田北五
二六儀俊次
西氣加療中ノ處本日午前九時四十五分死去候間此段謹告申上候
明治四十年十月二十八日　堀田繁
同　正隆
同　勝穂
同　喜四郎
同　喜代次
伴野
江上
木三千男
勝浦新次

臺灣總督府法院書記　堀田北五
二六儀俊次
西氣加療中ノ處本日午前九時四十五分死去候間此段謹告申上候
明治四十年十月二十八日　堀田繁
同　正隆
同　勝穂
同　喜四郎
同　喜代次
伴野
江上
木三千男
勝浦新次

臺灣總督府法院書記　堀田北五
二六儀俊次
西氣加療中ノ處本日午前九時四十五分死去候間此段謹告申上候
明治四十年十月二十八日　堀田繁
同　正隆
同　勝穂
同　喜四郎
同　喜代次
伴野
江上
木三千男
勝浦新次

臺灣總督府法院書記　堀田北五
二六儀俊次
西氣加療中ノ處本日午前九時四十五分死去候間此段謹告申上候
明治四十年十月二十八日　堀田繁
同　正隆
同　勝穂
同　喜四郎
同　喜代次
伴野
江上
木三千男
勝浦新次

臺灣總督府法院書記　堀田北五
二六儀俊次
西氣加療中ノ處本日午前九時四十五分死去候間此段謹告申上候
明治四十年十月二十八日　堀田繁
同　正隆
同　勝穂
同　喜四郎
同　喜代次
伴野
江上
木三千男
勝浦新次

臺灣總督府法院書記　堀田北五
二六儀俊次
西氣加療中ノ處本日午前九時四十五分死去候間此段謹告申上候
明治四十年十月二十八日　堀田繁
同　正隆
同　勝穂
同　喜四郎
同　喜代次
伴野
江上
木三千男
勝浦新次

爆彈動議の跡
仕末は重大
政府も容易に解散できまい

この問の臨時議會に、政友會が提出した爆彈動議は、今回は單に火線に火が點ぜられた迄であり、今後と雖も憲政の危機が必ず來ないとは言へぬ。即ち此爆彈動議を繞つて、政府も政友會も今や必死の鬪ひで何とかして此難局を切り抜けたいと有ゆる工作を進めつつある實情である。而も此際後任問題の如何で六十議會は、雨とも風ともなる運命にある。

二

先に政友會が提出した彼の爆彈動議なるものは、あの當時に於ける政友會の世評であり、あの當時に於ける政友會の下手な事をしたものだとの世評であり、然事實こんな憤もあつたが、然し今日となつては彼の動議にはなかなか味ふべき所もあり、其意義も極めて深遠なるものがあり、單に政友會の鬪ひとしては無論重大なる意義を有つものである。

三

この要求は、今の樞密院問題の解決の折柄としては無理であり、無茶であり、單に政府を窮地に陷れんとする爆彈的動議であること必定であつた。しかし今日に至つて考へると、彼の爆彈動議は、今の通常議會を當て込み政府を倒し再び不利であり非難をも蒙つた如くであ

臺東公校内に奉齋殿を建設

世周年創立記念に

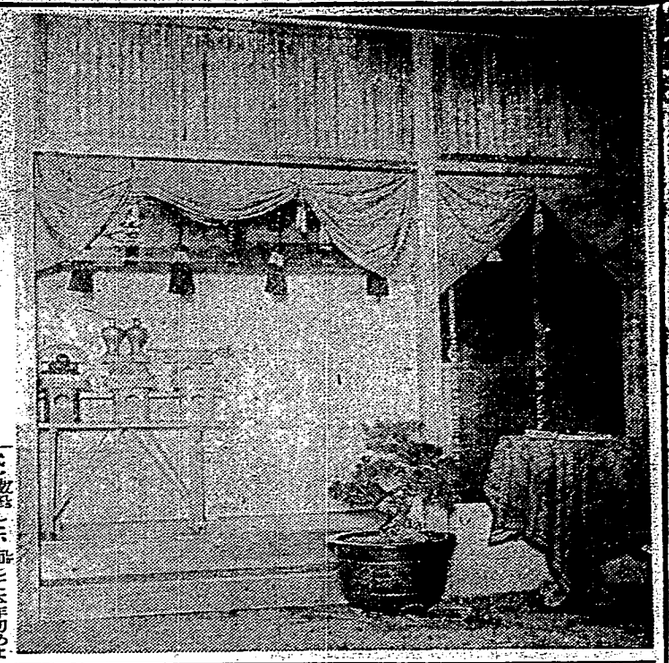

臺東公學校は來る四月十日を以て創立滿二十年を迎へるのであるが學校ではこれが記念事業の一として大麻奉齋殿を建設中であつたが此程完成し滿十二月二十九日奉祝式を擧行した、而して本年初めより毎日職員及び兒童代表は其の參拜に赴いて神人合一の精神體得に精進しつつあつて兒童訓育上にも大なる效果を收めてゐる、寫眞は其の奉齋殿と御尊影奉安殿及び勅語謄本奉安殿の全景である

商工、實業兩會合同するに決定

多少の曲折はあつても

【高雄電話】高雄商工會、同實業組合兩團體は從來兩會の提携問題に就き實業組合會では二十五日、商工會では二十六日夫々臨時總會を開き、討議を重ねたが何會の席上も兩會同時合併を可決、商工會では二十九日午後一時より總會を開き、討議を二十名に一任し、一任議員六名を含む二十五名に對し、會員五名に對し、會員五名に對し、會員

家庭

寄らば斬るぞ

われらは海賊、一なつけた財貨、渡してたものが、寄らば斬刀がものをいふぞ！と云つた若配に、大上段にかまへてゐますが、實はお祭りをひかへてはにやにやでるのです。所はカルフオルニヤ・パサデナの海岸、娘さんの名前はたからっぷイ・ウイベー、カロル・ニイメイヤー、クレアー・ラルソンさんです

末廣高等小學校 存廢問題の檢討

廢止論者の追求に對し 學校當局はかく反駁する

先き頃、發表された臺北州協議會の席上に於て議員の内から末廣高等小學校の廢止する意思なきやとの質問が出た。その理由として一、同校には中學校不合格者のみ入學し兒童の進路に面白からず、また可愛相である。二、内地人と同様、また中南部都市の如く、高等小學校を卒業すれば同じ學校の高等科に入學する事が出來る樣にする方が良くはないか、またその方が經濟的ではないだらうかとの點々の項があげられた

×　×

成程一應はもつともな事ではあるが、これに對する州當局の答弁の主旨は

一、高等小學校には、尋常小學校とは異つた高等小學校としての使命がある筈であるから、一般的には高等小學校のみを獨立させた方がよい

二、末廣高等小學校には八割の中學校入學志望者があり、殘りの一割は實科を卒業するのが目的である、この二割の兒童の進路なる點が缺点とあれば無條件に廢止である

×　×

之は高等小學校の本質を著く攻究しない一部の觀方であつて、特に臺北唯一の高等小學校である末廣校を考へる時、既に表面だけを觀て論ずる事は出來ないだらう、之について學校關の意見を聞くに八中學校の不合格者のみの集りで可愛相だと云はれるが、之は不合格した者が可愛相であつて、何もその全部、今後の生活までを云々すべきではない、尋常科に高等科が併設してある學校では不合格者はまた今までお世話になつた先生に對を合はせなければならない、之は兒童にとつて非常な恥かしさを感するものである、之は同校の學生の全部が之を實用してゐる事をみてもわかる事であらう、兒童達はかへつて今までと異なつた新しい環境境の下に父兄一體となつて勉強する事を喜び、またかうしてやる事こそ同情ある方法ではないだらうか

△高等小學校を獨立せしめず、尋常科と高等科とは年齢、知識、體力等に於て多大の違ひがある爲に全體的取扱に於て不便であり、相互に於てその效果を減殺し高等科生は船底上の中心勢力となり尋常科生の立場からも面白くない

▲高等科獨立の利

全市の多數兒童が集まる爲に將來の志望別にもわける事が出來て兒童の爲にも良い、また尋常科に於て机を並べて居た學友が夫々中等學校にすすみ、自分だけが落伍者として意氣消沈し母校に變るみじめさよりも心氣一轉、限界の變つた方がどれ程良いかわからない、等々を數へる事が出來、當局高等小學校は經濟上にも經濟的にも獨立するのを良しとしてゐる

△高等小學校を獨立せしめず、尋常科と高等科とは年齢、知識、體力等に於て多大の違ひがある爲に全體的取扱に於て不便であり、相互に於てその效果を減殺し高等科生は船底上の中心勢力となり尋常科生の立場からも面白くない

▲高等科獨立の利

全市の多數兒童が集まる爲に將來の志望別にもわける事が出來て兒童の爲にも良い、また尋常科に於て机を並べて居た學友が夫々中等學校にすすみ、自分だけが落伍者として意氣消沈し母校に變るみじめさよりも心氣一轉、限界の變つた方がどれ程良いかわからない、等々を數へる事が出來、當局高等小學校は經濟上にも經濟的にも獨立するのを良しとしてゐる

新刊紹介

◆二等に乘りて（東郷宣著）著者と同姓名の東郷宣と云ふ人は著者の知つた範圍内だけでも二人居るさうである、一人は小學校時代の友人、一人は東郷元帥の一男四人も東郷姓があるのだから種々混雜し大物説が起る、これは農學博士東郷宣國も本書の著者が執筆した「四人の東郷宣」と云ふ隨筆の標題だが、かうした面白い、味のある隨筆を六十餘篇集めたのが本書である、隨筆の「酢」に入りて二年有半の思出「トロテア」の邂逅」「自轉車と影化」「自轉車と影化」「自轉車と影化

昨年中の本島鑛業界（上）

金鑛及石油鑛の擴張
石油や瓦斯は投資時代

二十八日開催せられた鑛業會議總會に於ける會長田島道治氏の報告によれば昨年中の鑛業の大勢を概觀すると次の通りである

盛況　を呈した、即ちその前年末に金瓜石鑛山が二千萬圓に增資すると共に社名を改めて臺陽鑛業會社と稱し金鑛業の大擴張を圖ると共に油田の開發に乘出し先づ其の手初めに新竹州下苑裏油田附近に二坪中の第一號井の如きは十一月五日開坑式を擧げ鑛意濃厚なる一方苑裏には ガソリンプラントの設置をも急ぎ近く竣功の上數々の採鑛の運びとなるなど、又之と相前後して日向延岡でも亦錦水の二千二號井に是また二千米の大深掘を試むることとなり九月二十日から愈々一齊掘鑿に着手した、一方海軍省でも亦新竹市に近き食山油田に二千米程度の試掘機を据付け五月から掘鑿を開始したので此の方面は油井掘鑿の大に賑ったわけであるが、當年中は何れも開坑日尚淺く、豫期の成果を得るまでには相當の日子を要するが各油田共非常な意氣込を以て作業を進められて居る樣子で遠からずして好果を收むることを信ずる

期待　する次第である、尚鑛業に關係深き新竹市には海軍省の瓦斯研究所が新設せられ取敢ず鑛水の瓦斯を利用してペンゾールを抽出する工場が出來上り年末頃から操業を開始されたが、總督府でも此の瓦斯事業に關し考慮するに至り十月一日瓦斯業取締規則を公布同日施行された、折柄電力會社から分離獨立せし臺本金百萬圓の瓦斯會社は當分石炭瓦斯を臺北市に供給し斷次發展、將來其他の市街に及ぼす方針であり行々は天然瓦斯を取扱ふことともなら、次に金鑛方面は金瓜石、瑞芳兩鑛共大局力で作業を進めて居り特に金瓜石鑛山では坑內作業は別として坑外施設として

前年　來の懸案であつた大規模な選鑛場や選鑛場の工事も漸次竣功に近づき臺灣最大の選鑛施設たる本山と水源海岸を連ぬる複線軌道のインクライン隧道等も夫々完成し又金瓜石山頂から大瀑布を經て基隆に至る軌道のインクラインも昨年中に竣功し更に水源地から發電所迄も既に竣功し發電所の建設を終り更に水源地から發電所迄の隧道も既に開通して運轉され居る

盛況　を呈した、即ちその前年末に金瓜石鑛山が二千萬圓に增資すると共に社名を改めて臺陽鑛業會社と稱し金鑛業の大擴張を圖ると共に油田の開發に乘出し先づ其の手初めに新竹州下苑裏油田附近に二坪中の第一號井の如きは十一月五日開坑式を擧げ鑛意濃厚なる一方苑裏には ガソリンプラントの設置をも急ぎ近く竣功の上數々の採鑛の運びとなるなど、又之と相前後して日向延岡でも亦錦水の二千二號井に是また二千米の大深掘を試むることとなり九月二十日から愈々一齊掘鑿に着手した、一方海軍省でも亦新竹市に近き食山油田に二千米程度の試掘機を据付け五月から掘鑿を開始したので此の方面は油井掘鑿の大に賑ったわけであるが、當年中は何れも開坑日尚淺く、豫期の成果を得るまでには相當の日子を要するが各油田共非常な意氣込を以て作業を進められて居る樣子で遠からずして好果を收むることを信ずる

期待　する次第である、尚鑛業に關係深き新竹市には海軍省の瓦斯研究所が新設せられ取敢ず鑛水の瓦斯を利用してペンゾールを抽出する工場が出來上り年末頃から操業を開始されたが、總督府でも此の瓦斯事業に關し考慮するに至り十月一日瓦斯業取締規則を公布同日施行された、折柄電力會社から分離獨立せし臺本金百萬圓の瓦斯會社は當分石炭瓦斯を臺北市に供給し斷次發展、將來其他の市街に及ぼす方針であり行々は天然瓦斯を取扱ふことともなら、次に金鑛方面は金瓜石、瑞芳兩鑛共大局力で作業を進めて居り特に金瓜石鑛山では坑內作業は別として坑外施設として

前年　來の懸案であつた大規模な選鑛場や選鑛場の工事も漸次竣功に近づき臺灣最大の選鑛施設たる本山と水源海岸を連ぬる複線軌道のインクライン隧道等も夫々完成し又金瓜石山頂から大瀑布を經て基隆に至る軌道のインクラインも昨年中に竣功し更に水源地から發電所迄も既に竣功し發電所の建設を終り更に水源地から發電所迄の隧道も既に開通して運轉され居る

盛況　を呈した、即ちその前年末に金瓜石鑛山が二千萬圓に增資すると共に社名を改めて臺陽鑛業會社と稱し金鑛業の大擴張を圖ると共に油田の開發に乘出し先づ其の手初めに新竹州下苑裏油田附近に二坪中の第一號井の如きは十一月五日開坑式を擧げ鑛意濃厚なる一方苑裏には ガソリンプラントの設置をも急ぎ近く竣功の上數々の採鑛の運びとなるなど、又之と相前後して日向延岡でも亦錦水の二千二號井に是また二千米の大深掘を試むることとなり九月二十日から愈々一齊掘鑿に着手した、一方海軍省でも亦新竹市に近き食山油田に二千米程度の試掘機を据付け五月から掘鑿を開始したので此の方面は油井掘鑿の大に賑ったわけであるが、當年中は何れも開坑日尚淺く、豫期の成果を得るまでには相當の日子を要するが各油田共非常な意氣込を以て作業を進められて居る樣子で遠からずして好果を收むることを信ずる

油田　に世界的にも珍らしい三千米の深掘を敢行することとなり一號井は十一月五日開坑式を擧げ鑛意濃厚なる一方苑裏には ガソリンプラントの設置をも急ぎ近く竣功の上數々の採鑛の運びとなるなど、又之と相前後して日向延岡でも亦錦水の二千二號井に是また二千米の大深掘を試むることとなり九月二十日から愈々一齊掘鑿に着手した、一方海軍省でも亦新竹市に近き食山油田に二千米程度の試掘機を据付け五月から掘鑿を開始したので此の方面は油井掘鑿の大に賑ったわけであるが、當年中は何れも開坑日尚淺く、豫期の成果を得るまでには相當の日子を要するが各油田共非常な意氣込を以て作業を進められて居る樣子で遠からずして好果を收むることを信ずる

油田　に世界的にも珍らしい三千米の深掘を敢行することとなり一號井は十一月五日開坑式を擧げ鑛意濃厚なる一方苑裏には ガソリンプラントの設置をも急ぎ近く竣功の上數々の採鑛の運びとなるなど、又之と相前後して日向延岡でも亦錦水の二千二號井に是また二千米の大深掘を試むることとなり九月二十日から愈々一齊掘鑿に着手した、一方海軍省でも亦新竹市に近き食山油田に二千米程度の試掘機を据付け五月から掘鑿を開始したので此の方面は油井掘鑿の大に賑ったわけであるが、當年中は何れも開坑日尚淺く、豫期の成果を得るまでには相當の日子を要するが各油田共非常な意氣込を以て作業を進められて居る樣子で遠からずして好果を收むることを信ずる

生死の境地に立つ問題の艦艇信用組合

州は強硬、組合解散の命令まで考慮
松岡市尹が調停に乘出す

臺北市艦艇信用組合は二十七日の總會に於て理事の補缺選擧に從ひ新理事に當選した吳服商吳金生、藥種商吳金福兩氏は總會後に於ける理事會に於て理事長に吳金生氏を推薦することに決したが、之が爲め組合の解散を叫ぶ組合員と之を阻止せんとする組合員との間に激烈なる爭ひを生じ、遂に收拾すべからざる狀態に陷つたので、二十八日午前十時頃臺北市役所に於て松岡市尹が關係者を招致して調停に乘出すことゝなつたが、之が爲め組合の解散は愈々決定的となつた

銀行會社の計畫資本調

製造工業の新設が增加

日本銀行の昨明和九年中に於ける銀行會社計畫資本調べによれば、前年に比し新設は一〇八社增の四八八社、增資は四一社增の一二三社、社債は一八社增の三一社で合計に於て二〇七社增の六三二社であつた、而して之を各細別について見ると製造工業が時局を反映して最も旺盛を極め新設は二〇三社三億二千百三十二萬九千圓、增資七十社一億九千六百八十八萬三千圓、社債二二社四千百六十萬圓、合計二八七社五億四千九百八十萬圓、八千圓で前年に比し新設は七九社一億一千九百七十二萬五千圓、增資二六社二千八百三十六萬五千五百圓社債二一社三千三百六十萬圓の增で銀行二一社一億八千百六十八萬九千圓の增であつた、之に次ぐものは、商業の新設二三八社增資二一社社債二社であつた

臺灣勸業無盡會社總會

廿八日終了

臺灣勸業無盡株式會社の第二十九期定期株主總會は二十八日午前十一時より臺北市本町同社樓上に於て開催された、吉原社長以下百餘永井、田邊、中內、新の各取締役長谷川、鶴崎監査役列席の上詰め來賓として總督府より金融部長代理堀越地方課長、州より高石參與竹原庶務課長臨席、午後一時廿分定刻となるや吉原社長の挨拶に次き本日の出席株主委任狀共で五十四名の七千百五十七株四分の一に當る株數を有し定數に滿つるを以て總會は成立を見た旨を報告し、議長に吉原社長を推薦し滿場一致之を可決し議長席に就き、先づ開會の挨拶を終へ次で吉川支配人より營業報告、貸借對照表、財產目錄、損益計算書の承認及び第二十九期利益金處分案等の上程案は全部原案通り可決確定、午後零時十分終了午餐を共にし散會した、本期利益金處分案は次の如く總立會の約二倍に達し、又繰越金も前期より多く配當は臺灣證券取引所の方針によつて據置となつたが、それだけに社內保留金を加增し內容を一段と固めたものである

利益金處分

當期純利益金　二萬五百六十四圓一錢
前期繰越金　一萬一千四百七十一圓五十二錢
計　三萬一千五百三十五圓五十三錢
社員退職給與基金戻入　二千八百四十圓
合計當期利益金　三萬四千八百七十五圓五十三錢
配當平均積立金　二千圓
別途積立金　三千圓
役員賞與金　二千二百圓
社員賞與金　四千圓
式主配當金　五千三百圓
後期繰越金　一萬二千三百二十一圓七十三錢

倫敦糖況

【ロンドン二十六日發本社特電】今週のロンドン砂糖市場では精糖は需要少く一ハンドレッドウエイト當り一片半方落ち爲替は開放で買ひ賑はなく、九十六度物基準陸上渡港四志二片、二月渡四志四片半見當、定期相場は一時弱かつたが後騰りにより四志四片四分の一、四志二片四分の三、四志三片弱共で五十四名の七千百五十七株四分の一に當る株數を有し定數に滿つるを以て總會は成立を見た旨を報告し、議長に吉原社長を推薦し滿場一致之を可決し議長席に就き、先づ開會の挨拶を終へ次で吉川支配人より營業報告、貸借對照表、財產目錄、損益計算書の承認及び第二十九期利益金處分案等の上程案は全部原案通り可決確定、午後零時十分終了午餐を共にし散會した、本期利益金處分案は次の如く總立會の約二倍に達し、又繰越金も前期より多く配當は臺灣證券取引所の方針によつて據置となつたが、それだけに社內保留金を加增し內容を一段と固めたものである

利益金處分

當期純利益金　二萬五百六十四圓一錢
前期繰越金　一萬一千四百七十一圓五十二錢
計　三萬一千五百三十五圓五十三錢
社員退職給與基金戻入　二千八百四十圓
合計當期利益金　三萬四千八百七十五圓五十三錢
配當平均積立金　二千圓
別途積立金　三千圓
役員賞與金　二千二百圓
社員賞與金　四千圓
式主配當金　五千三百圓
後期繰越金　一萬二千三百二十一圓七十三錢

倫敦糖況

【ロンドン二十六日發本社特電】今週のロンドン砂糖市場では精糖は需要少く一ハンドレッドウエイト當り一片半方落ち爲替は開放で買ひ賑はなく、九十六度物基準陸上渡港四志二片、二月渡四志四片半見當、定期相場は一時弱かつたが後騰りにより四志四片四分の一、四志二片四分の三、四志三片弱共で五十四名の七千百五十七株四分の一に當る株數を有し定數に滿つるを以て總會は成立を見た旨を報告し、議長に吉原社長を推薦し滿場一致之を可決し議長席に就き、先づ開會の挨拶を終へ次で吉川支配人より營業報告、貸借對照表、財產目錄、損益計算書の承認及び第二十九期利益金處分案等の上程案は全部原案通り可決確定、午後零時十分終了午餐を共にし散會した、本期利益金處分案は次の如く總立會の約二倍に達し、又繰越金も前期より多く配當は臺灣證券取引所の方針によつて據置となつたが、それだけに社內保留金を加增し內容を一段と固めたものである

利益金處分

當期純利益金　二萬五百六十四圓一錢
前期繰越金　一萬一千四百七十一圓五十二錢
計　三萬一千五百三十五圓五十三錢
社員退職給與基金戻入　二千八百四十圓
合計當期利益金　三萬四千八百七十五圓五十三錢
配當平均積立金　二千圓
別途積立金　三千圓
役員賞與金　二千二百圓
社員賞與金　四千圓
式主配當金　五千三百圓
後期繰越金　一萬二千三百二十一圓七十三錢

尚は反省無くば斷乎、解散せしむ

傳家の寶刀、六十四條を撫す
強硬なる州當局

臺北市信用組合の總會解散に關し州當局は二十七日の總會に於て理事の補缺選擧に從ひ新理事に當選した吳服商吳金生、藥種商吳金福兩氏は總會後に於ける理事會に於て理事長に吳金生氏を推薦することに決したが、之が爲め組合の解散を叫ぶ組合員と之を阻止せんとする組合員との間に激烈なる爭ひを生じ、遂に收拾すべからざる狀態に陷つたので、二十八日午前十時頃臺北市役所に於て松岡市尹が關係者を招致して調停に乘出すことゝなつたが、之が爲め組合の解散は愈々決定的となつた

尚は反省無くば斷乎、解散せしむ

傳家の寶刀、六十四條を撫す

強硬なる州當局

臺北市信用組合の總會解散に關し州當局は二十七日の總會に於て理事の補缺選擧に從ひ新理事に當選した吳服商吳金生、藥種商吳金福兩氏は總會後に於ける理事會に於て理事長に吳金生氏を推薦することに決したが、之が爲め組合の解散を叫ぶ組合員と之を阻止せんとする組合員との間に激烈なる爭ひを生じ、遂に收拾すべからざる狀態に陷つたので、二十八日午前十時頃臺北市役所に於て松岡市尹が關係者を招致して調停に乘出すことゝなつたが、之が爲め組合の解散は愈々決定的となつた

尚は反省無くば斷乎、解散せしむ

傳家の寶刀、六十四條を撫す

強硬なる州當局

臺北市信用組合の總會解散に關し州當局は二十七日の總會に於て理事の補缺選擧に從ひ新理事に當選した吳服商吳金生、藥種商吳金福兩氏は總會後に於ける理事會に於て理事長に吳金生氏を推薦することに決したが、之が爲め組合の解散を叫ぶ組合員と之を阻止せんとする組合員との間に激烈なる爭ひを生じ、遂に收拾すべからざる狀態に陷つたので、二十八日午前十時頃臺北市役所に於て松岡市尹が關係者を招致して調停に乘出すことゝなつたが、之が爲め組合の解散は愈々決定的となつた

松岡市尹が調停に乘出す

臺北市艦艇信用組合に對する右諮氏は地方のためにこれを態度に基き松岡市尹に何卒御盡力をお願ひしたいと依頼し其の足で臺北州に赴き州當局に對しては解散せぬやう陳情すると共に總督府上にかける決議が無效とならぬやう陳情して組合に踏み止まる樣懇請をなした結果二十八日夜は龍山寺に於て組合員の懇談會を開き當局の意向を傳へ解散の經過を報告する等有ゆる善後策を講じてゐる

哭くな青春

(112)

三上於菟吉　作
吉邨二郎　畫

新しき日（その九）

翻譯は續けよう——。

歌沢の會食の朝の座は、相も變らず、滅法色氣なくて、晝までは波のさゞめきさへ聞えて來ないのだつた。

しかしこの朝、堀田夫人千夜子の臙の中は、どのやうな感慨の夜となり、ひすがきしく氣もと荒れ狂つてゐた。

『我が、夢の扉から戻つて來ながら、どのやうに引き籠たにも拘らず、かゝりやうとして東京を指して、その晩のうちに出立つて行つてまつてから、もう三晩たつてゐた。その間、寢と暇もせず、夫を呪ひ、新しい戀のやうにはれてゐる、さうさせ旅立てゐた彼女は、晃はそれ、臙ほゝろび人、目は血走り、唇は土氣色に艶つてゐた。

手足は絶えず、わなゝくと戰慄のうちに出發は一所に落ついてゐない。

の堀田夫人が、どんなに眠しい戰慄人だか餘韻を禁じない。この惡の戰慄者があまり手強い憂目を見ればよいがそ、堀田の友人たちは心配してゐる。

×　×

夫人は、新聞を、くしや〳〵に引き破つて、ベッドの下に擲り込むと、

——わたしには、かうしてはゐられない。今度は何時もとは、あの人の姿が違ふ。

さう呟くと、ひよろ〳〵とした足どりでベッドを下りて、寢間を出た。

『バスの仕度をおしよ』

と、彼女は、荒つぽく女中部屋の方へ叫んだ。

『わたしは大急で、東京へ行かなければならないのだから、そのつもりで急ぐのですよ』

さつきが、何時そやの晩、夜の外出着で、慈善音樂會新聞の河田記者は、流石にわけ知りの男のことで、自分の新聞に、女記事を提物にしてゐるものの、この種のゴシップを喜ばない事を、書き記すやうなことはしなかつた。

しかし河田記者の觀察の男女に關するさうした心づかひは、今は無であつた。大新聞ではあるがなか〳〵現ひ切つた記事も載せる事新聞の觀察部記者は、お嬢べりな、女性の口から聞き込んだ事實でも、それが世間の輿論を招ぐに足ると信じたと見て、あゝうるさまに、ニュースとして取扱つたのだつた。

要はや十二時に、刊を急ぎさうとして、千夜子夫人をして急いで外出の用意をせざる得なかつたのである。

【六・三〇】朝の音樂、ラヂオ體操、今日のお天氣のお知らせ、臺北觀測所發表

【七・三〇】各國音樂講座（東京）

【九・三〇】世の動態（東京）第五屆兒童の言葉（三宅雪嶺と家庭、石井柏亭が浪

【一〇・二〇】臺南料理獻立（臺北第一高等女學校（含村カネ）

ドゥナクス、獨奏

【一一・〇〇】日用品小賣值段、臺北市西門市場發表、臺南出西市場發表

午後の部

【一二・五九】正午の時報、氣象通報（臺北のみ）臺北觀測所發表

【〇・二〇】放送局調べニュース

【〇・二〇】臺南觀光時間（レコード演奏）管絃樂、歌劇「ファスト」抜萃曲（グノー作曲）ウエーバー管絃樂團、獨唱、歌劇「ノルマ」天つ國の女神よ（ベリーニ作曲）トチ・ダル・モンテ、二重唱、歌劇「セヴイリアの理髮師」では私はあの方の戀人なの（ロッシーニ作曲）トチ・ダル・モンテ、モンテザント、管絃樂、歌劇「ローエングリン」婚禮の合唱（ワグーグナー作曲）獨逸コンサート管絃樂團

【〇・五〇】觀測所祝に引續いて內臺定期船基隆入港時刻並發團列車時刻のお知らせ、鐵道部運輸課發表

【一・〇〇】氣象通報（臺南のみ）

【五・〇〇】子供の時間（大阪）獨唱、日本アルプス（小學新唱歌）外九ツ、西尾四季子、ピアノ伴奏林幸光

【五・二〇】コドモの新聞（東京）

【五・二五】囲碁講座（東京）中等素質第四講、梅谷與一

【五・五五】カレント・トピックス（東京）ニュートン・エドガース

夜間の部

【六・〇〇】子供の時間（臺北）子供國寄贈ニュース「世界の寶眞丹那トンネル」のおはなし、臺灣總督府圖書館上森大輔

【六・二〇】講演（東京）武士道の精神、文學博士岩元禎

【七・〇〇】浪花節（東京）千住の仇討、春日亭清鶴

【七・二〇】ピアノと管絃樂（東京）管絃樂日本放送交響樂團、指揮山田耕作、ピアノ協奏曲第二番ト短調サン・サーンス作曲）第一樂章アンダンテ・ソステヌート、第二樂章アレグロ・スケルツアンド、第三樂章プレスト

【八・〇〇】流行歌謠調（東京）その一、第一部東海林太郎、伴奏日本ポリドール管絃樂團、イ、雨大村能章作曲）ロ、下田しげれ（田村まさる作詞、栗原八郎作曲）ハ、國境の町（大木惇夫作詞、阿部武雄作曲）第二部メ春、伴奏同右イ、メクチョン節（清水みのる作詞、山田榮一作曲）ロ、赤城恵（ばば秀雄作詞、山田榮一作曲）ハ、三好良子（西條八十作詞、山田榮一編曲）第三部一メ春、伴奏同右イ、女の友情（久保田宵二作詞、田村しげる作曲）ロ、山に月のほれば（サトウ・ハチロー作詞、山田榮一作曲）ハ、赤城の子守唄（佐藤惣之助作詞、竹岡信幸作曲）

【八・三〇】時報（東京）

【八・三一】義太夫（臺北）近頃河原雀引（豊川小次郎、淸元榮壽、植村文春、三味線竹本朝壽、ワレ榮吉、榮友三

【九・一〇】臺灣語講座臺北觀測所發表、臺日ニュース（臺北のみ）放送局報導ニュース（臺南のみ）臺南新報ニュース（臺南のみ）公示並告知事項（臺北のみ）プログラム發表

ラヂオ

午前の部

【六・三〇】朝の音樂、ラヂオ體操、今日のお天氣のお知らせ、臺北觀測所發表

【七・三〇】各國音樂講座（東京）

【九・三〇】世の動態（東京）第五屆兒童の言葉（三宅雪嶺と家庭、石井柏亭が浪

締切り迫る！

クラブ美身クリーム
クラブコールドクリーム
クラブ淡白クリーム

課題　クリームは何でせう？

（左の寫眞を御覽の上答つて御應募下さい）

午前六時……洗顏ヒゲ剃後にはクラブの何といふクリームが良いてせうか？

正　午……お化粧下にはクラブの何といふクリームが良いてせうか？

午後九時……お寢み前にはクラブの何といふクリームが良いでせうか？

（何れか一題お答へ下さい）

松竹スター坂東好太郎丈は…クラブ○○クリーム

松竹スター小池政江嬢は…クラブ○○クリーム

松竹スター川崎弘子嬢は…クラブ○○○○クリーム

締切り迫る！

愈々……昭和十年一月末日限
發表……昭和十年二月下旬

本懸賞答案を取纏め御送附の販賣店は特別御優待申上ます至急お取纏めの答案を御送附下さい（受付二月十五日限）

御回答の方法

御愛用のクラブ美身クリーム、クラブ淡白クリーム、クラブコールドクリームいづれかの外函を回答用紙として其裏へ答へとあなたの御住所、御姓名並に販賣店の住所店名を判り易く書いて下さい。他の用紙でも可。

答案の送り方

答案は普通の手紙と同樣に必ず封書として（十五グラム・約四匁毎に）三錢切手を貼り左記宛御送附下さい。御郵送の際は重量を輕くするため外函の兩端（蓋と底の部分）は適宜切棄てゝ下さい。御一人で何通でも御應募が出來ます。

但し答案は一通宛別々に封じて御送り下さい。郵稅不足はお受取り出來ません。

答案送り先

大阪市浪速區水崎町又は東京市京橋區銀冶椗際
中山太陽堂　美身クリーム懸賞係
（又はお近くのクラブ化粧品店へ）

☆御應募規定☆
（規定以外や郵稅不足は無効になりますから特に御注意願ひます）

愛用者大優待
大懸賞

特別賞　日毛特選　流行手編用　純良毛糸　一ポンド宛　三千名
（副賞）美容と編物ペンフレット（一冊宛）

愛用賞　クラブは白粉セット（流行の十二色組合美裝函入）何れか　一函宛　七千名
プラトン文具セット（シャープ鉛筆封筒便箋組合）

優待賞　クラブあぶらとり紙　何れか　一品宛　五萬名
クラブカテイ洗粉
家庭一品藥プラターム（小罐）

純良毛糸三千ポンド贈呈

共産軍討伐に 蔣、日本に求援か

愈よ實際の問題となれば 支那軍の輸送援助位の所

【東京二十八日發本社特電】駐支有吉公使より二十八日外務省著報告によれば、同大使は二十九日又は三十日南京に於て蔣介石、汪精衛と會見の豫定であるが、右會見に於て蔣介石は共産軍討伐に就き日本の援助を求めるであらうとの報道が盛んに行はれてゐるが、外務省方面では共同の敵たる共産軍の討伐援助は主義としてこれを拒むものではないが、實際問題としては如何なる援助を爲し得るかは愼重に考慮する必要ありとしてをり目下可能性あるは共産軍討伐部隊の輸送援助位と見られてゐる

親日の外に道はない

巨頭會議で意見一致

【南京二十八日發電通】蔣介石は過日南京入り以來汪精衛、黃郛、孔祥熙、宋子文等首腦部その他政府要人を屢次會集せしめて對内外策を協議してゐたが、支那側要人が我が首腦に對し明せる所に依れば、蔣介石を中心とする巨頭會議において對日策を協議の結果現下の那としては積極的親日策を執るの外なしと言ふに一致し、支那政府の後援を適當の方法で我方に表明するに決したとのこと、二十九日の給木中將と蔣介石の會見及び有吉公使と汪精衛との會見において右に關する表明あるものと期待されてゐる、而して我出先官憲の意向としては、從來の支那の態度より具體的事實に依つて誠意の表現を支那側に要求する要ありとして居り場合に依つては實行の交換又は共同聲明の發表に至るものと見られ會談成行は暗る注目されてゐる

鈴木中將が南京著 けふ蔣と重要會見

對支積極政策の具體化を前に

【南京二十八日發電通】蔣介石よりの會見申込に依り上海から來京した鈴木中將は昨夜十時四十五分着列車で滬寧鐵路局長室に入り、直ちに出迎への日本官憲と打合せをなした上、宿舎に指定された下關の揚子飯店に入つた、同中將は今回の來京は單に蔣介石と會見し、支那政府の對日方針を聽取し、支那側の誠意の有無を確かめる爲である

有吉公使も 同日に會見

取敢へず汪精衛と

【上海二十八日發電通】有吉公使は昨夕、汪精衛等國民政府最高首腦部と會見のため急遽を早めて二十八日午後十一時發の列車で南京に向つた、有吉公使は廿九日汪精衛と會見し、愈〻全支に亙り再び

宮中講書始の御儀

鳳凰の間で行はせらる

【東京二十八日發】宮中新年御歌會の最後を飾る講書始めの御儀は二十八日午前十時より宮中鳳凰の間において天皇、皇后兩陛下出御の上に擧行されたが、この日講師に參内、先づ新村博士は「萬しく國書の一節を奉讀されて講じ奉り、次いで宇野博士は漢書の一節を奉讀されて講じ奉り、次いで宇野博士は漢書を夫々講じ奉り御儀は同十一時三十分無事御了となつた

御案色麗はしく入御一同には御勞の御思召で直ちに御食堂につた

李王垠殿下 高雄に御著

【臺北電話】昌谷御巡視を終らせられた李王殿下には御食事ののち二時間を早めさせられ二十八日午後二時四十五分發の急行列車にて高雄に向はせられ、同地には午後六時四十分御着、直ちに御宿舎たる旅館に入らせられた、尚ほ同地には午後七時より州廳において官民合同の晩餐會が催されることになつてゐる

百武司令長官 歡迎晩餐會

昨夜總督邸で

中川總督は二十八日午後六時官邸に百武第三艦隊司令長官はじめ近藤參謀長、加藤參謀長、田代軍醫長、長澤主計長、三好副官、森、松原、安川、小關、中村の各參謀を招待、歡迎晩餐會を開いたが、陪餐者は左の如くである

日本丸の帆前作業

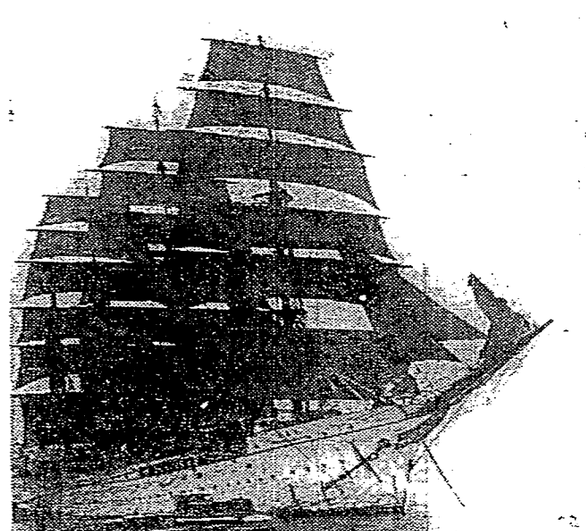

石油の調査に 岩倉男來臺

大和丸で神戸出發

【神戸二十八日發本社特電】貴族院議員岩倉道俱男は大和丸にて渡臺したが歸る渡臺の目的は石油の調査で、臨會中だからすぐ歸つて來る、戰爭がどうの斯うのと云つたとて油の八割迄輸入してゐる我國の現狀では仕樣がない、臨會にこれが法律案が出てゐる所以であるから、北樺太の試掘も本年きりだしこれからはもう憂慮だけだ、あれけ深掘してガス許りである憂慮ではあるが、油がないとも云へまい、滿州は駄目だし愈〻となればボルネオから買はねばならんが、それは本國が抑へてゐるから云はと提携せねばならん譯になる、臨會は我々は關散を主張してゐるが、政府も政友會も出來るだけ避けてゐるやうだ

協定締結方針

【新京二十八日發】關東軍では今【新京二十八日發】一關東軍の企圖する日支經濟協定は北支協定による通貨、關稅其他の解決を圖り更に之を發展して政治經濟的提携にまで到達せんとするものであるが滿洲が協定をもつて我要求を迎へ時は關東軍は大連會議の方針に基き將介石政權に對し斷然行政權の確立のため所信を斷行するの決意を有してゐる

誠意を示さねば 所信を斷行

關東軍の意向

【新京二十八日發】關東軍の企圖する日支經濟協定は北支協定による通貨、關稅其他の解決を圖り更に之を發展して政治經濟的提携にまで到達せんとするものであるが滿洲が協定をもつて我要求を迎へ時は關東軍は大連會議の方針に基き將介石政權に對し斷然行政權の確立のため所信を斷行するの決意を有してゐる

宋軍は關内に撤退

我軍は紅泥灘で宋軍監視

【南京二十八日發電通】將介石は過日南京入り以來汪精衛、黃郛、孔祥熙、宋子文等首腦部その他政府要人を屢次會集せしめて對内外策を協議してゐたが、支那側要人が我が首腦に對し明せる所に依れば、將介石を中心とする巨頭會議において對日策を協議の結果現下の那としては積極的親日策を執るの外なしと言ふに一致し、支那政府の後援を適當の方法で我方に表明するに決したとのこと、二十九日の給木中將と將介石の會見及び有吉公使と汪精衛との會見において右に關する表明あるものと期待されてゐる、而して我出先官憲の意向としては、從來の支那の態度より具體的事實に依つて誠意の表現を支那側に要求する要ありとして居り場合に依つては實行の交換又は共同聲明の發表に至るものと見られ會談成行は暗る注目されてゐる

質問で賑ふ 基隆市協議會

【基隆電話】基隆市協議會第一日二十八日の午前十一時四十五分開會後は先づ初議會の土居氏が發言第一聲質のトップを切つて產業議業の經營數設地問題、商工業の不振なる事實、經濟的施設に支出の少き點を擧げて當局に質し女給稅等差統に迄論を及ぼせば桑原市尹を始め山下少松、角田、千葉の各參與が一々

福州海關の 取締が緩和

我が關係者は反つて 薄氣味惡がる

【基隆電話】二十八日朝基隆入港大球丸によつて齎らされた情報▲福州島民に證明される定であつた支那海軍大學は最新式機械を備へてゐる關係から軍部その他重要機關の上から見學許可されて來たがその後大變の變革を經るに至り目下閉鎖內務局に於て臺中花園港彫化等に設ける全力を擧げて整備事務に努めて居る、所謂在臺紳商となつて居るのは公共團體定地の計畫樹內區域編入區に基く移轉說などであるが基地實地の上は大體其儘の狀態を續ける

基隆都市計畫委員會は三月末開く

【基隆電話】久しい問題である基隆都市計畫は基地帝の關係から軍部その他重要機關の上から見學許可されて來たがその後大變の變革を經るに至り目下閉鎖內務局に於て臺中花園港彫化等に設ける全力を擧げて整備事務に努めて居る、所謂在臺紳商となつて居るのは公共團體定地の計畫樹內區域編入區に基く移轉說などであるが基地實地の上は大體其儘の狀態を續ける

ハルハ事件は 之以上は發展せず

地方問題として解決

海老フライとアイスクリームで 二百餘名が中毒

新大阪ホテルの大失態

【大阪二十八日發】五代鐵藥の新年會を集め一月十六日華々しく開催した世界的大ホテル大阪市北區中の島、新大阪ホテルでは去る二十六日午後六時から大食堂で大阪株式取引所理事會の新年會を開催したが、同席に出された海老フライとアイスクリームで出席二十名の會員者中二百餘名の患者を出し醫師會では重大視し係官を派して調査を進めてゐるが、中毒者は何れも下痢、吐瀉を起し出には吐血し醫院中のものの約半數に及んでゐるが、生命には別狀なく、輕傷者も大體係者のみで翌二十七日は日曜休日なりしため醫師會に屆出でなかつたが、同席に出された海老フライとアイスクリームで出席二十

商工協會緊急役員會
就臺銀保證發行擴張
打電於大臣次官銀行局長
總會訂來一月十六日

臺北商工協會。去二十八日午後一時半。在臺北勸業信組樓上。開緊急役員會。陳會長其他役員多數出席。協議事項。一、就臺銀保證發行限度擴張之件。由各役員協議結果。決以陳會長一名義。即日向高橋大藏。兒玉拓務。兩大臣。津島大藏次官。荒井大藏省銀行局長等。發出緊急電報如左。就臺銀保證發行限度擴張。並發行稅率降下。關於本島經濟事情。此時。會場假臺菜閣。映寫活動寫眞爲餘興。然後入二、關于始改四十周年記念博覽會之件。除第一會場之交通土木館閉會。

臺北商工協會。去二十八日。在臺北勸業信組樓上。開緊急役員會。陳會長。之名義。即日向高橋大藏。兒玉拓務。兩大臣。津島大藏次官。荒井大藏省銀行局長等。發出緊急電報如左。就臺銀保證發行限度擴張。並發行稅率降下。關于本島經濟事情。此時。會場假臺菜閣。映寫活動寫眞爲餘興。然後入二、關于始改四十周年記念博覽會之件。除第一會場之交通土木館閉會。

臺北商工協會。去二十八日午後一時半。在臺北勸業信組樓上。開緊急役員會。陳會長。之名義。即日向高橋大藏。兒玉拓務。兩大臣。津島大藏次官。荒井大藏省銀行局長等。發出緊急電報如左。就臺銀保證發行限度擴張。並發行稅率降下。關于本島經濟事情。此時。會場假臺菜閣。映寫活動寫眞爲餘興。然後入二、關于始改四十周年記念博覽會之件。除第一會場之交通土木館閉會。

李王殿下巡視馬公
聽取上陸時狀況
乘夕風望高雄而發

李王垠殿下。親察馬公第二日。即二十八日。較豫定早一時間。午前七時。發御泊所。搭馬公要港部司令官公室。聽取說明。至七時二十分出發。抵基隆。由大野要港部司令官。導入司令官公室。聽取說明。四十分出發。抵比志島混成支隊上陸記念碑。由高屋司令官。導至記念碑前展望臺。聽取高屋司令官。說明當時狀況。八時五十五分。抵陸軍墓地。再由高屋司令官前導在墓碑前。聽取高屋司令官說明。九時五分啓程。抵棧橋。沿途有文武官民及各團體。小公學校兒童多數奉迎。殿下一一答禮。乘艦逐艦夕風。于三十分出港。

初渡新棧橋

李王垠殿下親臨以前。欲念于竣功之第一棧橋。受馬公要港部好意援助業已竣功。該新浮棧橋。殿下初渡。去二十日。親臨之時。由大聲總長。說明棧橋由來。並懇望初渡。殿下甚然滿足。

查閱新兵教育
實彈射擊

二十七日。殿下蒞臨軍砲兵大隊。由橫井大隊長前導。查閱新兵教育實況。及其他教練。更在後面再程專門的之下閱云。

臺灣勸業
無盡總會
業績著爲向上

臺灣勸業無盡株式會社。

貴族院
本會議

東京二十八日電。二十八日貴族院本會議。津村重舍氏(研究)質問後。答秋在臨時議會。質問。大藏事件關係之人權蹂躪問題。以及政府心臟之岩田宙造氏(同和)決就司法權運用。再提出該問題以迫政府。人氣大振。傍聽者。不論一般席。議員席。皆滿員。午前十時二十一分。近衛議長。宣告開會。

衆議院
豫算總會

東京二十八日電。豫算總會。去二十五日以來繼開。二十八日爲第三回審議。初日政友會大口喜六氏一人。陸續質問。二月廿五、六日兩日本會議。

上海事變二周年紀念日
中華與論變爲自重

上海事變二周年紀念日。

臺灣製氷同業組合
評議員會及總會
廿八九日在警察會館

臺灣製氷同業組合。二十八日午前十一時。在警察會館開評議員會。全島評議員二十七名中。大多數出席。協議定歎變更。十年度歲入出豫算。製氷工場增設移轉。豫算項目流用諸件。二十九日午前十時。在警察會館開總代會。決定。

出雲乘員來北
參拜神社

第三艦隊。出雲乘組員五百名。

臺灣製氷同業組合
評議員會及總會
廿八九日在警察會館

臺灣製氷同業組合。二十八日午前十一時。在警察會館開評議員會。全島評議員二十七名中。大多數出席。協議定歎變更。十年度歲入出豫算。製氷工場增設移轉。豫算項目流用諸件。二十九日午前十時。在警察會館開總代會。決定。

臺中州下
前年檢帽

臺中州下。九年度帽子製造業。始終大好況。檢查數千百五萬九千四百五十七箇。價二百九十二萬二千三百九十二圓。較諸前年。數量增百五十萬七千百五十一箇。價增六十萬用諸件。

臺中州下
前年檢帽

臺中州下。九年度帽子製造業。始終大好況。檢查數千百五萬九千四百五十七箇。價二百九十二萬二千三百九十二圓。較諸前年。數量增百五十萬七千百五十一箇。價增六十萬用諸件。

臺中南投間交通
居民慮被獨占車資高貴

臺中南投間之交通。有中南線汽車。中南線自動車均爲帝糖所有。其間之旁線。有大里自動車。自草屯經南投而至濁水者。兩頭皆有二三自動車。自草屯經中霧峰間而經由大里者。又有一三自動車。自草屯經南投而至濁水者。兩頭皆極事競爭。故車賃甚廉。自草屯至霧峰。恒持此水準。

臺中南投間交通
居民慮被獨占車資高貴

臺中南投間之交通。有中南線汽車。中南線自動車均爲帝糖所有。其間之旁線。有大里自動車。自草屯經中霧峰間而經由大里者。又有一三自動車。自草屯經南投而至濁水者。兩頭皆極事競爭。故車賃甚廉。自草屯至霧峰。恒持此水準。

宮中新春
晉講御儀

東京二十八日電。宮中新年御儀。最後爲講書始。

宮中新春
晉講御儀

東京二十八日電。宮中新年御儀。最後爲講書始。

百武司令長官
訪問總督

第三艦隊司令長官百武中將。偕其幕僚一行十二名。受酒井海軍武官向導。二十八日午前十一時。於總督公室。訪問中川總督。同十一時半。中川總督。亦偕樞山祕書官。往鐵道旅館。爲訪問答禮云。

百武司令長官
訪問總督

第三艦隊司令長官百武中將。偕其幕僚一行十二名。受酒井海軍武官向導。二十八日午前十一時。於總督公室。訪問中川總督。同十一時半。中川總督。亦偕樞山祕書官。往鐵道旅館。爲訪問答禮云。

總督官邸
開晚餐會

中川總督。二十八日午後六時。招待第三艦隊幹部。彰化南瑤宮。新港奉天宮。北港朝天宮。希望參加者。至晚曆除夕。通知臺北驛案內所。

總督官邸
開晚餐會

中川總督。二十八日午後六時。招待第三艦隊幹部。彰化南瑤宮。新港奉天宮。北港朝天宮。希望參加者。至晚曆除夕。通知臺北驛案內所。

爲前生不了相思債
更結成今世寃孽緣
青男女之留學內地者鑑諸

年至清。水町某宅理論。聞婦係高雄州鳳山郡下某庄大家姜。寵愛集于一身。女蔗雛旁生。花則獨艷。數年前。得母陸。留學東都。方冀有成。詎有臺南市永樂町人。林氏子。年二十四者。亦負笈京華。僦屋與女比隣。天涯游子。互道相思。初爲友誼之交際繼作閨房之伴侶。情彩双々。居然伉儷。此兩年前事也。無何女父亡。而母爲令人所不容。斷其給養女之學資。因而告絕。所幸依林已久。不至窘蹙。筲箕以失女之資助。向父所索過奢。久之父偵得所積。不肯陸下。際茲時局不況。百業凋蔽。父母與妻子。均爲帝糖所有。其間之旁線。有大里自動車。自草屯經中霧峰間而經由大里者。又有一三自動車。自草屯經南投而至濁水者。兩頭皆極事競爭。故車賃甚廉。自草屯至霧峰。恒持此水準。

爲前生不了相思債
更結成今世寃孽緣
青男女之留學內地者鑑諸

年至清。水町某宅理論。聞婦係高雄州鳳山郡下某庄大家姜。寵愛集于一身。女蔗雛旁生。花則獨艷。數年前。得母陸。留學東都。方冀有成。詎有臺南市永樂町人。林氏子。年二十四者。亦負笈京華。僦屋與女比隣。天涯游子。互道相思。初爲友誼之交際繼作閨房之伴侶。情彩双々。居然伉儷。此兩年前事也。無何女父亡。而母爲令人所不容。斷其給養女之學資。因而告絕。所幸依林已久。不至窘蹙。筲箕以失女之資助。向父所索過奢。久之父偵得所積。不肯陸下。際茲時局不況。百業凋蔽。父母與妻子。

臺灣勸業
無盡總會
業績著爲向上

臺灣勸業無盡株式會社。

貴族院
本會議

東京二十八日電。二十八日貴族院本會議。津村重舍氏(研究)質問後。答秋在臨時議會。質問。大藏事件關係之人權蹂躪問題。以及政府心臟之岩田宙造氏(同和)決就司法權運用。再提出該問題以迫政府。人氣大振。傍聽者。不論一般席。議員席。皆滿員。午前十時二十一分。近衛議長。宣告開會。

衆議院
豫算總會

東京二十八日電。豫算總會。去二十五日以來繼開。二十八日爲第三回審議。初日政友會大口喜六氏一人。陸續質問。

上海事變二周年紀念日
中華與論變爲自重

上海事變二周年紀念日。

南州地租等
查定完了
臺南州本年度後期分地租

臺南州本年度後期分地租。至二十五日完了。對納稅者。發送告知書。納期至二月二十日。聞查定額。眞蕃之業南市。新豐。新化。曾文。北門各郡計三十萬九千九百七十一圓二十五錢。外曾文溪改修及嘉南大圳水租等。有四十六萬五千八百五十七圓二十一錢云。

南州地租等
查定完了
臺南州本年度後期分地租

臺南州本年度後期分地租。至二十五日完了。對納稅者。發送告知書。納期至二月二十日。聞查定額。眞蕃之業南市。新豐。新化。曾文。北門各郡計三十萬九千九百七十一圓二十五錢。外曾文溪改修及嘉南大圳水租等。有四十六萬五千八百五十七圓二十一錢云。

基隆市協議會
初日午前議事平凡

基隆市協議會。二十八日午前十時。開于市役所三階會議室。桑原市尹就議長席。書記朗讀議員席次後。紹介新市議員四名。更就市政概要。並豫算編成大綱。說明四十八分。議員代表長澄氏答詞。報告出缺席議員。議事日程。東京二十八日電。宮中新年御儀。最後爲講書始。

基隆市協議會
初日午前議事平凡

基隆市協議會。二十八日午前十時。開于市役所三階會議室。桑原市尹就議長席。書記朗讀議員席次後。紹介新市議員四名。更就市政概要。並豫算編成大綱。說明四十八分。議員代表長澄氏答詞。報告出缺席議員。議事日程。東京二十八日電。宮中新年御儀。最後爲講書始。

小基隆信組
總代員會

淡水郡三芝庄。小基隆信組。瞬販利組。合第一回總代會。去二十六日午前十時半。開於三芝庄公會堂。岡本郡廳務課長。等臨席。出席總代六十名。組合長盧根。溫氏開會辭。專務坡九連。氏報告損益等。各總代對。訓示。高橋產銀。支店長祝。賀。三時半閉會。即舉表彰。

小基隆信組
總代員會

淡水郡三芝庄。小基隆信組。瞬販利組。合第一回總代會。去二十六日午前十時半。開於三芝庄公會堂。岡本郡廳務課長。等臨席。出席總代六十名。組合長盧根。溫氏開會辭。專務坡九連。氏報告損益等。各總代對。訓示。高橋產銀。支店長祝。賀。三時半閉會。即舉表彰。

臺北港進香
募集團體

臺北驛長主催。募集第三回北港朝天宮進香團。人員約三百名。于舊曆一月五日出發。同七日歸北。每人費大人五圓五十錢。小兒半價。食費宿泊費在外。途中參拜新竹城隍廟。彰化南瑤宮。新港奉天宮。北港朝天宮。希望參加者。臨檢之水上署吳刑事。搜查結果。於三等船客中。發見有三中華婦女。舉動可疑。查究結果。判明彼等于靴踵之中。密藏純金及於下部。挿入金塊。企圖密輸出。乃急捕之到案。嚴重查辦。而吳刑事。爲檢舉連累者。於同夜急赴臺南。聞三華婦所帶金塊。時價達十萬圓。爲最近稀見之大宗密輸出。故其背後料必有多數之共犯者云。

臺北港進香
募集團體

臺北驛長主催。募集第三回北港朝天宮進香團。人員約三百名。于舊曆一月五日出發。同七日歸北。每人費大人五圓五十錢。小兒半價。食費宿泊費在外。途中參拜新竹城隍廟。彰化南瑤宮。新港奉天宮。北港朝天宮。希望參加者。至晚曆除夕。通知臺北驛案內所。

時評

國家時局。艱難異常。政府政友。苟眞有心爲政。則在致君澤民。以興列國實行協和外交。爲第一策耳。

○

如徒先黨後國。以區々題目。爲政爭之具。縱使一時解散。亦難徹底頑算。目下大局。不妨安協處之。

○

上海事變紀念日。中華報紙論調。變悲憤爲自重。確爲一卓見。何不更轉而唱相親爲眞親乎。

○

以。以企圖容。而父視爲路柳墻花。堅拒不許。幾經交涉。乃有棄槖藏珠意然女未忍。棄其愛兒。嘗琵別抱。故遊林至是談判。林雖愛女。慴於父威。且以婿後賦閒。寄食於家。自顧不遑。未敢更以妻子累父。或有勸婿諧法庭者。婿則言以愛始。而以怨終者。僕不爲也。倘林肯自盡其力。儻不離相助爲理。女按各募集四十名。而男生志望數。超過一倍。故於去二十七日。午前七時起。傳集志願者。施行口頭考查云。

沙鹿
冬防警戒

大甲郡沙鹿庄。因日來盜難頻閙。特早準備冬防警戒。二十五日起。由各保甲長。出張輪番。按至二月三日止云。

沙鹿
冬防警戒

大甲郡沙鹿庄。因日來盜難頻閙。特早準備冬防警戒。二十五日起。由各保甲長。出張輪番。按至二月三日止云。

部長贈衣

沙鹿庄人有陳居民者。性豪爽。家無四壁。日在街中蹉宿。著衣又薄。該地警所坂本部長。見狀憐之。立將所有毛織一服一枚。給與之。穿。及欲爲之覓一職業。踌躇未如何也。

部長贈衣

沙鹿庄人有陳居民者。性豪爽。家無四壁。日在街中蹉宿。著衣又薄。該地警所坂本部長。見狀憐之。立將所有毛織一服一枚。給與之。穿。及欲爲之覓一職業。踌躇未如何也。

粟案續聞

既報大甲郡沙鹿庄沙鹿字斗抵轆米棧。去二十五日檢鴨。及幣原臺北帝大總長。羽田京都帝大。穗積東京帝大各教授。均服燕尾服。正其威儀。濟々參內。新村博士。進講國書一節。宇野博士。進講漢書。姉崎博士。進講洋書。同十一時半告終。兩陛下恰然入御。御賜酒饌。慰勞諸儒云。

粟案續聞

既報大甲郡沙鹿庄沙鹿字斗抵轆米棧。去二十五日檢鴨。及幣原臺北帝大總長。羽田京都帝大。穗積東京帝大各教授。均服燕尾服。正其威儀。濟々參內。新村博士。進講國書一節。宇野博士。進講漢書。姉崎博士。進講洋書。同十一時半告終。兩陛下恰然入御。御賜酒饌。慰勞諸儒云。

臺中州下
一齊搜查
檢舉百卅件

臺北州警務部。爲關係警察官。注意衛上。欲發見各種要注意人所在不明者。于去二十七日午後十時。至翌朝一時。對州下各郡署。一齊大檢非常搜查。其檢舉成績。賭博二十件七十三名。酒類四十四件四十四名。竊盜七件七名。詐欺二十七件二十七名。起訴中止七件七名。逮捕狀一件一名。刑事要視察人二件二名。行政諸規則違反十三件十三名。舉動可疑四件四人。計百三十件百八十九名。爲此檢舉。外州下配當人員九百九十一名云。

臺中州下
一齊搜查
檢舉百卅件

臺北州警務部。爲關係警察官。注意衛上。欲發見各種要注意人所在不明者。于去二十七日午後十時。至翌朝一時。對州下各郡署。一齊大檢非常搜查。其檢舉成績。賭博二十件七十三名。酒類四十四件四十四名。竊盜七件七名。詐欺二十七件二十七名。起訴中止七件七名。逮捕狀一件一名。刑事要視察人二件二名。行政諸規則違反十三件十三名。舉動可疑四件四人。計百三十件百八十九名。爲此檢舉。外州下配當人員九百九十一名云。

臺北州下
一齊搜查
檢舉百卅件

臺北州警務部。爲關係警察官。注意衛上。欲發見各種要注意人所在不明者。于去二十七日午後十時。至翌朝一時。對州下各郡署。一齊大檢非常搜查。其檢舉成績。賭博二十件七十三名。酒類四十四件四十四名。竊盜七件七名。詐欺二十七件二十七名。起訴中止七件七名。逮捕狀一件一名。刑事要視察人二件二名。行政諸規則違反十三件十三名。舉動可疑四件四人。計百三十件百八十九名。爲此檢舉。外州下配當人員九百九十一名云。

三中華婦女擧動可疑
圖密輸金塊十萬圓
鳳山丸出港剎那間破獲

月二十七日正午。基隆出港之商船南華航路鳳山丸。再發覺。有大黃金塊密輸出案。當局異常緊張。當日臨檢之水上署吳刑事。搜查結果。於三等船客中。發見有三中華婦女。舉動可疑。查究結果。判明彼等于靴踵之中。密藏純金及於下部。挿入金塊。企圖密輸出。乃急捕之到案。嚴重查辦。而吳刑事。爲檢舉連累者。於同夜急赴臺南。聞三華婦所帶金塊。時價達十萬圓。爲最近稀見之大宗密輸出。故其背後料必有多數之共犯者云。

三中華婦女擧動可疑
圖密輸金塊十萬圓
鳳山丸出港剎那間破獲

月二十七日正午。基隆出港之商船南華航路鳳山丸。再發覺。有大黃金塊密輸出案。當局異常緊張。當日臨檢之水上署吳刑事。搜查結果。於三等船客中。發見有三中華婦女。舉動可疑。查究結果。判明彼等于靴踵之中。密藏純金及於下部。挿入金塊。企圖密輸出。乃急捕之到案。嚴重查辦。而吳刑事。爲檢舉連累者。於同夜急赴臺南。聞三華婦所帶金塊。時價達十萬圓。爲最近稀見之大宗密輸出。故其背後料必有多數之共犯者云。

宜蘭
醫學講演

既報宜蘭醫專校友會。都主開之同窓醫學講演會。去二十五日午後七時起。開於街公會堂。當夜講來。七百除名。永出四郎氏。講兒童衛生。片岡哲郎氏。講結核菌。弓削五郎氏。講結婚與性病。後由橫川博士致謝。並說明蛔蟲與人生重要關係。講演告終後。移顯博好評。最後由校友會辯論部員林萬能氏。述開會辭。十時閉會。

宜蘭
醫學講演

既報宜蘭醫專校友會。都主開之同窓醫學講演會。去二十五日午後七時起。開於街公會堂。當夜講來。七百除名。永出四郎氏。講兒童衛生。片岡哲郎氏。講結核菌。弓削五郎氏。講結婚與性病。後由橫川博士致謝。並說明蛔蟲與人生重要關係。講演告終後。移顯博好評。最後由校友會辯論部員林萬能氏。述開會辭。十時閉會。

臺中
協賛總會

臺中協賛信用組合。去二十七日。午後二時起。假臺中公會堂。開第二十二回總會。出席組合員三百餘名。定期滿常長。進行議事。席上黃火作各區役化委員王成春氏。因鑑該部落。尚無有一集會場所。如若欲開會時。須向地部落告貸。乃設二十七日午後七時。停集該部落有志。於在該地媽宮內。開集會議建設商會云。

臺中
協賛總會

臺中協賛信用組合。去二十七日。午後二時起。假臺中公會堂。開第二十二回總會。出席組合員三百餘名。定期滿常長。進行議事。席上黃火作各區役化委員王成春氏。因鑑該部落。尚無有一集會場所。如若欲開會時。須向地部落告貸。乃設二十七日午後七時。停集該部落有志。於在該地媽宮內。開集會議建設商會云。

員林
庄協議會

員林郡永靖庄第二十八回協議會。去一月二十六日午前十時起。開於永靖公學校講堂。庄協總額二十五名中。出席者十二名。郡有字郡官庶務課長外數名臨席。刻到。渡邊庄長爲議長。進行議事。席上黃火作各就兒童授業料主張免除。陳金氏就楊梁發及修繕費之增加要求。邱勝逐氏及黃火作氏。謂各家畜市場設立之弊害。劉山高山豐管內旅費廢止。邱垣氏要求教育費之增加。其他互於各項目。皆有多少之質問。並述希望。議至下午四時半。對各議案全部。無一項之修正可決。結束。各議案全部。無一項之修正可決。結束。

員林
庄協議會

員林郡永靖庄第二十八回協議會。去一月二十六日午前十時起。開於永靖公學校講堂。庄協總額二十五名中。出席者十二名。郡有字郡官庶務課長外數名臨席。刻到。渡邊庄長爲議長。進行議事。席上黃火作各就兒童授業料主張免除。陳金氏就楊梁發及修繕費之增加要求。邱勝逐氏及黃火作氏。謂各家畜市場設立之弊害。劉山高山豐管內旅費廢止。邱垣氏要求教育費之增加。其他互於各項目。皆有多少之質問。並述希望。議至下午四時半。對各議案全部。無一項之修正可決。結束。各議案全部。無一項之修正可決。結束。

出雲乘員來北
參拜神社

第三艦隊。出雲乘組員五百名。

出雲乘員來北
參拜神社

第三艦隊。出雲乘組員五百名。

臺灣製氷同業組合
評議員會及總會
廿八九日在警察會館

臺灣製氷同業組合。二十八日午前十一時。在警察會館開評議員會。全島評議員二十七名中。大多數出席。協議定歎變更。十年度歲入出豫算。製氷工場增設移轉。豫算項目流用諸件。二十九日午前十時。在警察會館開總代會。決定。

臺灣製氷同業組合
評議員會及總會
廿八九日在警察會館

臺灣製氷同業組合。二十八日午前十一時。在警察會館開評議員會。全島評議員二十七名中。大多數出席。協議定歎變更。十年度歲入出豫算。製氷工場增設移轉。豫算項目流用諸件。二十九日午前十時。在警察會館開總代會。決定。

南投
子訟其母

南投街小坐山二百六十五番地。業農黃阿順。日前出申三條。以其母許助民斷。反叫所許水。許助欽三。爲對手。提出私文書。偽造行使之告訴。於檢舊局。探聞其事因。乃當朝順未成年時。其母爲後見人。將朝順所有七地。與人抵當。借入一千四百圓。外尚有無人知業之原。因潛在。案悔現轉爲對簿公庭。由申鳥司法主任掌訊中。當局如何。固未之知。不過子訟其母。係當地平有之變事。故一般成重視其成行云。

南投
子訟其母

南投街小坐山二百六十五番地。業農黃阿順。日前出申三條。以其母許助民斷。反叫所許水。許助欽三。爲對手。提出私文書。偽造行使之告訴。於檢舊局。探聞其事因。乃當朝順未成年時。其母爲後見人。將朝順所有七地。與人抵當。借入一千四百圓。外尚有無人知業之原。因潛在。案悔現轉爲對簿公庭。由申鳥司法主任掌訊中。當局如何。固未之知。不過子訟其母。係當地平有之變事。故一般成重視其成行云。

教育總會
開既報

南投郡教育總會。如既報去二十七日午前九時。開於南投公學校講堂。郡下教員百餘名會合。二宮教育課長。特來臨席。先奏勅語謹拜。次國歌合唱。勅語奉讀。式辭等。概入議會。河內會長。代理敘述。次有多人。出爲講話。末有田口南投公校長。爲全國壯會教化大會時。午後一時起。再在同校講動場。開庭球大會。

教育總會
開既報

南投郡教育總會。如既報去二十七日午前九時。開於南投公學校講堂。郡下教員百餘名會合。二宮教育課長。特來臨席。先奏勅語謹拜。次國歌合唱。勅語奉讀。式辭等。概入議會。河內會長。代理敘述。次有多人。出爲講話。末有田口南投公校長。爲全國壯會教化大會時。午後一時起。再在同校講動場。開庭球大會。

嘉義
資源磋商

嘉義郡二十五日午前十時起。招集郡下各產業技手。開資源調查事務磋商會。議至十二時頃閉會。

嘉義
資源磋商

嘉義郡二十五日午前十時起。招集郡下各產業技手。開資源調查事務磋商會。議至十二時頃閉會。

協議會終

嘉義市昭和十年通常協議會第二回。即二十六日午前十時十三分起。開於市會議室。川添市尹。就議長席。宣告開會。當日協議員。加藤雖喜綸木秋吉吉山四氏欠席。議長謂第一日昭和十年度歲入歲出總入第三會。可決發否。得全員起立發同。次諮問第二號。其各議會之細目省略。約二十五分間閉會。

協議會終

嘉義市昭和十年通常協議會第二回。即二十六日午前十時十三分起。開於市會議室。川添市尹。就議長席。宣告開會。當日協議員。加藤雖喜綸木秋吉吉山四氏欠席。議長謂第一日昭和十年度歲入歲出總入第三會。可決發否。得全員起立發同。次諮問第二號。其各議會之細目省略。約二十五分間閉會。

逮捕詐漢

高雄州鳳山郡鳳山街鳳山字大老爺人前科詐欺竊盜私文書僞造。計十二犯。周永陣。年四十七。去十七日。投宿嘉義市內旅館。午夜臨時。出沒於朝陽橋。遊樂散財。嘉義署刑出張所。拘人警察訊問。其人於昨午後十時。由臺南刑務所放出。再排徊於臺南新營嘉義大甲等處。白稱爲富家子。目下因兄弟間分財。苦於無資訴訟。由貧者許取千三四百圓。現留置嘉義署訊罪云。

逮捕詐漢

高雄州鳳山郡鳳山街鳳山字大老爺人前科詐欺竊盜私文書僞造。計十二犯。周永陣。年四十七。去十七日。投宿嘉義市內旅館。午夜臨時。出沒於朝陽橋。遊樂散財。嘉義署刑出張所。拘人警察訊問。其人於昨午後十時。由臺南刑務所放出。再排徊於臺南新營嘉義大甲等處。白稱爲富家子。目下因兄弟間分財。苦於無資訴訟。由貧者許取千三四百圓。現留置嘉義署訊罪云。

臺南
乾網不振

臺南市四鬮一丁目鄭加再。素有季常之癖。妻鄭氏雀。年廿五。性溫和。夫妻感情。頗稱圓滿。詎去歲冬季。夫妻間。因細故口角。鄭氏憤而回娘家。數日不歸。加再以妻不在家。無人炊飯。乃赴食堂。就食。不料鄭氏。竟以此事。懷恨在心。於去月廿一日。投井自殺。幸爲人救起。未致喪命。加再聞訊。即往探。

臺南
乾網不振

臺南市四鬮一丁目鄭加再。素有季常之癖。妻鄭氏雀。年廿五。性溫和。夫妻感情。頗稱圓滿。詎去歲冬季。夫妻間。因細故口角。鄭氏憤而回娘家。數日不歸。加再以妻不在家。無人炊飯。乃赴食堂。就食。不料鄭氏。竟以此事。懷恨在心。於去月廿一日。投井自殺。幸爲人救起。未致喪命。加再聞訊。即往探。

教員不謹愼
深夜泥醉胡鬧

臺中州下某郡。某小學校長。及某教員四名。三月二十日。在某料理店。開歡迎會。飲得酩酊大醉。深夜胡鬧。於十二時過。歸宿。翌朝始醒。天明後。始知昨夜所爲。不勝後悔。

教員不謹愼
深夜泥醉胡鬧

臺中州下某郡。某小學校長。及某教員四名。三月二十日。在某料理店。開歡迎會。飲得酩酊大醉。深夜胡鬧。於十二時過。歸宿。翌朝始醒。天明後。始知昨夜所爲。不勝後悔。

埔里烏牛欄公校
某訓導強汚女生
因妻罹病託其操作

埔里烏牛欄公學校訓導。因妻罹病。託其操作。故使其有機可乘。強汚女生。現已爲當局知悉。保護者。已向當局提出。要求嚴重處置。聞能高郡下小公學校。已有數起。同樣事件發生。

埔里烏牛欄公校
某訓導強汚女生
因妻罹病託其操作

埔里烏牛欄公學校訓導。因妻罹病。託其操作。故使其有機可乘。強汚女生。現已爲當局知悉。保護者。已向當局提出。要求嚴重處置。聞能高郡下小公學校。已有數起。同樣事件發生。

臺南
乾網不振

臺南市四鬮一丁目鄭加再。素有季常之癖。妻鄭氏雀。年廿五。性溫和。夫妻感情。頗稱圓滿。詎去歲冬季。夫妻間。因細故口角。鄭氏憤而回娘家。數日不歸。加再以妻不在家。無人炊飯。乃赴食堂。就食。不料鄭氏。竟以此事。懷恨在心。於去月廿一日。投井自殺。幸爲人救起。未致喪命。加再聞訊。即往探。

小說
櫻花夢(下卷)
第十五回 少林之易筋經

翠蕉。素與吳良能偶起。出至鏖事。相見問好。良能曰。小生此生來時。舍妹嬌間先生。少林寺在何處。又少林寺有易筋經不知是何書。先生知其中蘊奧否。良周曰。易筋經者。乃古時錢身之法。分內外功。內功主靜。外功主動。原題西竺達摩祖師所創。今津古書中所刻者。不但三經。以外一卷。五經刻本。或取其十二勢。各位

感冒安全療法
服イマヅミン最佳

感冒爲最普通之疾。稍有不慎。即成重症。最能奪人命。不可忽視。以如一年之間。感冒流行。死亡者。不知凡幾。其中十分之八。皆因感冒所引起。感冒之所以可怕。因其能引起肺炎。腦膜炎。腦出血。心臟麻痺。等之故。

感冒安全療法
服イマヅミン最佳

感冒爲最普通之疾。稍有不慎。即成重症。最能奪人命。不可忽視。以如一年之間。感冒流行。死亡者。不知凡幾。其中十分之八。皆因感冒所引起。感冒之所以可怕。因其能引起肺炎。腦膜炎。腦出血。心臟麻痺。等之故。

廣告

日前有在烏牛欄公學校前十年間。任職之某教員。因妻罹病。託其操作。故使其有機可乘。強汚女生。現已爲當局知悉。保護者。已向當局提出。要求嚴重處置。聞能高郡下小公學校。已有數起。同樣事件發生。

廣告

日前有在烏牛欄公學校前十年間。任職之某教員。因妻罹病。託其操作。故使其有機可乘。強汚女生。現已爲當局知悉。保護者。已向當局提出。要求嚴重處置。聞能高郡下小公學校。已有數起。同樣事件發生。